

広報

# とち湖

6月  
2010年



## 主な内容

- 就任のごあいさつ.....2 P
- 薫風感じ洞爺湖畔を快走.....3 P
- 6月1日から集会所施設等禁煙...4 P

## 第2回縄文まつり

—アフリカ太鼓の演奏で盛り上がるオープニングセレモニー—

# 就任のごあいさつ

洞爺湖町長 真屋敏春

私は、4月11日実施された洞爺湖町長選挙において、町民の皆様をはじめ多くの方々より温かいご支援とご厚情をいただき、町政の重責を担うこととなりました。心から感謝申しあげるとともに、その使命の重さに身の引き締まる思いでいっっぱい입니다。

前町長が取組んだ洞爺湖町のまちづくりを継承しつつ、一刻も早い早期健全化団体からの脱却を当面の最優先課題として全力を挙げて取組んで行く所存であります。同時に洞爺湖町民が安心して住める活力ある町づくりを努めてまいりたいと考えております。そのような環境をつくるためには、福祉の充実はもとより基幹産業である、農業、漁業、観光業の活力ある発展と三者による有機的な結びつきが必要となります。

また、地域住民の皆さんとの連携を深め、多くの意見を取り入れながら、地域コミュニティの一層の充実を図っていきたくと考えています。

住民の皆さんとの一致協力で成し遂げた2000年有珠山噴火災害からの復興。また新町洞爺湖町としての基盤をつくりあげ、国内外からの高い評価をいただいた北海道洞爺湖サミットでの「おもてなし」の取組みなど、住民一丸となったまちづくりは、着実な前進を遂げてまいりました。

さらに昨年8月には、国内初となる洞爺湖・有珠山ジオパークの世界ジオパークネットワーク加盟が実現し、世界的知名度が高まり、「北海道洞爺湖」のブランド化が確立されつつあります。



真屋敏春町長

今年、洞爺湖温泉の誕生100年に当たります。世界も認める洞爺湖のこの地を国内外にアピールし、洞爺湖町が大きく飛躍する絶好のチャンスです。

風光明媚で豊かな食材にあふれ、地球の息吹をまじかに感じられる恵まれた郷土のすばらしさを再発見し、にぎやかさをもう一度取り戻せるように、全力を傾注していく決意であります。町民皆さんの変わらぬご理解、ご協力をお願いいたします。

副町長に

吉田 茂氏が再任



吉田 茂副町長

5月17日開催の臨時町議会で、吉田茂氏の副町長選任が同意され、同日付で副町長に就任しました。

「活力ある町づくりのために、微力ではありますが、がんばります。町民の皆さまよろしくお願ひします。」

教育長に

綱嶋 勉氏が就任



綱嶋 勉教育長

5月17日開催の臨時町議会で、綱嶋勉氏の教育委員任命が同意され、教育委員会の任命を得て、5月18日付けで新しく教育長に就任しました。

「洞爺湖町の教育長に就任しました。郷土を愛する、人間性豊かな人材の育成をめざしてがんばります。ご支援よろしくお願ひします。」



# 過去最多5883人エントリー

## 薫風感じ洞爺湖畔を快走

快晴の中、スタートを切るランナーたち

ランナーは、午前8時50分の親子2<sup>キ</sup>を皮切りに、薫風の洞爺湖を感じながらフルマラソン、10<sup>キ</sup>、5<sup>キ</sup>のそれぞれコースを駆け抜けていきました。ゲストとして2<sup>キ</sup>コースには、堀井学北海道議会議員とスキージャンプの金メダリスト

「洞爺湖マラソン2010」(室蘭陸上競技協会、北海道新聞など主催)が5月23日、昨年の最多参加者を523人上回る5、883人が参加して湖畔遊歩道広場を会場に開かれました。今年も道外から、遠くは九州、沖縄など753人が出場。最高齢参加者は、男子が昨年引き続き10<sup>キ</sup>に出場した後藤武夫さん(90歳)さんで、女子は5<sup>キ</sup>出場の松本あい子さん(77歳)名寄ろう会です。当日は、早朝雲ってマラソン日和と思われましたが、レース開始時には、晴天となり、ランナーにとっては過酷なレースとなりました。

沿道では、虻田、洞爺高校生や多くの地域住民らが給水や誘導などのボランティアを行い、絶景の洞爺湖を疾走するランナー一人ひとりに、激励の声援と拍手を送り続けました。会場内には、温泉誕生100年記念として、温泉飲食店組合が、神内ファームのあか毛和牛を使用したハンバーガーやビーフカレーを販売。商工会の青年部と婦人部も露天を開き、地場産品をPRしました。

船木和喜さんが参加して、子どもたちと一緒にランニングを楽しみました。2<sup>キ</sup>親子では、函館から参加した西川貴博さんと吹雪くんの親子が3連覇を達成しました。マラソンの男子総合優勝は、東京都の大学院生斉藤太一さん(だせわクラブ)で、大会記録を2分3秒上回る2時間22分41秒で、2連覇を達成しました。「半ばぐらいでタイムが出ていることがわかったので、それから記録を意識した」と新記録を喜んでいました。同女子は、昨年9連覇を阻止された太田尚子さんがそのリベンジを果たし優勝しました。



火おこしに挑戦する子どもたち

5月16日第2回とうや湖縄文まつり(同実行委員会主催)が、入江貝塚公園で開かれました。昨年7月開催された縄文シテイサミットに合わせて開かれ、今年も町内や周辺市町から約200人が参加し、縄文人の暮らしを体験しました。当日は、アフリカ太鼓「トヤトヤ」の皆さんの楽しい演奏でオープンニング。体験コーナーでは、火おこしやカツラの枝を削ってのはし作りなどを体験しました。

### 縄文の暮らし実感 第2回縄文まつり



縄文講演会

昼食時には、シヤケやホタテなどが入った味噌仕立ての縄文鍋が振舞われ、おいしい笑顔があちらこちらで見られました。午後からは、柳で作った弓で矢の飛距離を争う縄文選手権大会や縄文クイズが行われ、参加した子どもらは、縄文の暮らしに一日ひたりました。前日15日には、アプタフレナイ会の主催で、大島直行さん(伊達噴火湾文化研究所長)の縄文講演会「縄文時代に女神がいたか」を開催し、土偶が女神なのかどうかを、いろんな文献を紹介しながらひも解きました。

6月1日から

# 集会所施設等が施設内禁煙実施

## 健康増進法

### 受動喫煙の防止

(平成15年5月1日施行)

学校、体育館、病院、劇場、観覧場、集会場、百貨店、事務所、官公庁施設、飲食店その他の多数の者が利用する施設者は、これらを利用する者について、受動喫煙（室内又はこれに準じる環境において、他人のたばこの煙をすわされることをいう。）を防止するために必要な措置を講ずるように努めなければならない。

平成15年5月1日施行された健康増進法では、多数の者が利用する、公共施設や病院、集会場などについては「受動喫煙を防止するために必要な措置を講ずるよう努めなければならない」と定めています。今年2月25日付けの厚生労働省健康局通知で、多数の者が利用する公共的な空間は、原則として全面禁煙（屋内）であるべきで、①全面禁煙を行っている場所はその旨を表示し、周知をはかる②来客者等にも理解と協力を求めるとし、受動喫煙防止対策への積極的な取り組みを進めるよう記されています。

1970年代に嫌煙権という言葉が禁煙を進める市民運動の中から起こり、その後タバコを吸わないまわりの人にも、健康被害があることが明らかになり、平成14年にこの受動喫煙の防止を明記する健康増進法が法制化されました。町内の社会教育施設の多くは、これまで施設内禁煙となってきましたが、このような状況を受けて、6月1日より新たに各集会所施設なども施設内禁煙とすることにしました。町民の皆さんのご理解とご協力をお願いします。

## 受動喫煙による健康影響

	確実なもの	可能性のあるもの
成人	肺がん、虚血性心疾患、副鼻腔がん	子宮頸がん、気管支喘息の悪化、呼吸機能の低下
子供	呼吸器感染症（肺炎や気管支炎など）、気管支喘息の発病と悪化、中耳炎、慢性の呼吸器症状、乳幼児突然死症候群	呼吸機能の低下
胎児（妊婦本人の喫煙）	低体重出生、早産、周産期死亡、妊婦・分娩合併症、乳幼児突然死症候群	自然流産、先天異常、出生時の障害、小児がん
胎児（妊婦以外の周囲の喫煙）	低体重出生	自然流産

厚生労働省ホームページ抜粋

## 受動喫煙防止の必要性

- ・受動喫煙の煙には、ニコチンや一酸化炭素などの有害科学物質が発がん性がある科学物質が含まれていて、受動喫煙による健康への悪影響は科学的に明らかになっています。
- ・たとえ喫煙者が一人であっても、その一人のたばこの煙に多くの非喫煙者が影響を受けます。
- ・受動喫煙により、せき、くしゃみ、目の痛み、頭痛などが
- ・症状として現れます。妊婦がたばこの煙をすわされた場合、胎児に運ばれる酸素量が減るため、胎児の発育が悪くなるなどの影響が報告されています。
- ・親の受動喫煙により、こどもの咳・たんなどの呼吸器症状や呼吸器機能の発達に影響があることが報告されています。
- ・心疾患や発ガンのリスク上昇が報告されています。

# 公共施設の禁煙、分煙にご協力ください

6月1日から各集会所が施設内禁煙となりました。以前から禁煙と  
している公共施設も含めて一覧にまとめました。町民皆さんのご  
協力をお願いします。

全面禁煙施設	集会施設	とうや湖コミュニティーセンター・花和集会所・月浦集会所・高砂集会所・入江集会所・泉集会所・洞爺湖温泉中央集会所・赤川集会所・青葉集会所・本町3区集会所・入江4区集会所・清水集会所・あぶたコミュニティーセンター・泉公園通り集会所・コスモス団地集会所・のぞみ団地集会所・ひまわり団地集会所・本町生活館・曙会館・財田集会所・香川母と子の家・大原ふるさと会館・なるか愛郷の家・富丘集会所
	体育施設	あぶた体育館・虻田テニスコート・町民プール
	社会教育施設	洞爺湖文化センター・ふれ合いセンター・母と子の館・文化交流会館・入江貝塚館・郷土資料館・あぶた読書の家・みずうみ読書の家・洞爺公民館
	保健施設	健康福祉センターさわやか・同センター「別館」・洞爺ふれ愛センター
	社会福祉施設	いきがい交流センター・各保育所
	その他の施設	虻田火葬場
	学校	全中学校、全小学校・虻田給食センター・洞爺給食センター
分煙化施設	役場庁舎など	役場本庁舎・温泉支所・洞爺総合支所・洞爺湖消防署・同温泉分署・同洞爺支署
	社会教育施設	洞爺総合センター



## 受動喫煙とは

この受動喫煙は、たばこの先から立ち上る煙、喫煙中に落下した燃えた状態の火種、喫煙者から吐き出される息から出る煙、投棄された吸殻から立ち上る煙など目に見える煙だけからもたらされ

るわけではありません。喫煙後も喫煙者からは長時間にわたって有害物質が吐き出され続け、衣服

に付着した有毒物質、タバコの煙にさらされた顔や手からも有害物質が排出され、周辺の人、動物植物に対しても深刻な害を与え続けることとなります。



## 温小4年生

### 総合学習で有珠山観察

**洞** 爺湖温泉小学校の4年生の児童（8人）が、5月12日総合学習の一環で、「春先の火山を見てみよう」と、有珠山の西山火口南口から散策路を歩き、火口を観察しました。

この学習は、夏は洞爺湖、秋は実り、冬は雪など四季折々をテーマにそって体験していくもので、年間105時間組まれています。

この日は、南口の駐車場で、環境省洞爺湖自然保護官事務所の加藤さんと浅田さんの指導で、コーラを使って噴火の仕組みを再現する実験を行い、マンテルが溶け出し、マグマだまりができ噴火する工程を、図表を見ながら全員で

確認しました。このあと、とうやこ幼稚園の遺構を通り噴火火口まで歩き、火山の脅威について実感しました。



噴火遺構を歩く温泉小の児童たち

### 噴火遺構で石ころビンゴ いろいろな石の発見に一喜一憂

**火** 山の噴火などで地球の中から出てきた石を、ビンゴゲームをしながら集める「石ころビンゴ」（洞爺湖ビジターセンター主催）が、金比羅災害遺構公園で行われ、親子づれ9人が参加し、ゲームを楽しみながら噴火について考えました。

ビンゴカードのように、赤い石、水に浮く石などと書いたカードを手にし、それに合う石を歩きながら探していくゲーム。砂防施設や町営温泉、公営住宅の遺構の説明を聞きながら、いろいろな色や形、重さの石をビンゴになるように探しました。

子どもらは、カードと同じ石を見つけるたび歓声をあげ、大人たちは「いつも何気なくみていたけどいろんな石があった」と新しい発見に喜んでいました。



石ころを見つけて確認する子どもたち

## 町

内の地場産品や特産物を格安に提供する第33回洞爺湖観光朝市（観光朝市協議会＝岡崎進会長）が、洞爺湖遊歩道



多くの人が押し寄せた洞爺湖観光朝市

駅前棧橋前の特設会場で、5月16日オープンし、春の新鮮な野菜などが並びました。

初日には、アスパラ、ウド、フキ、タケノコなどのもぎたての春野菜や新鮮な山菜が市価よりも安く提供され、地域住民やホテル宿泊客などで賑わいました。

同朝市は、9月20日までの毎週日曜日の午前6時～8時までの開催で、これからも季節に合わせた新鮮な地元の野菜や特産品が提供されます。

### 今年も観光朝市オープン 新鮮で格安な野菜や山菜提供

## 洞

爺湖漁業協同組合（篠原功組合長）が、湖の豊かな自然に触れてもらおうと毎年実施している、温泉小の児童を招いてのヒメマス放流が、5月24日行われました。



コップに入れた稚魚を放流する温小児童たち

この日、参加したのは温泉小1、2年生21人で、4カ月間で約5センチに育ったヒメマス5千匹とサクラマス1万5千匹の稚魚を放流。

コップに移し変えた稚魚を「大きく育てね」との願いをこめて、児童らは月浦の湖畔から放流しました。

同組合では、今年全体でヒメマス3万匹、桜マス5万匹の計8万匹を3カ所で放流しました。

### 「大きく育てね」 温小1、2年生ヒメマス放流



# まちのわだい



楽しくパン作りに挑戦する親子づれ

雪がとけ、地面から続々植物が顔を出し始めるこの時期に、春を感じながら親子で楽し

もうと、5月1日洞爺財田自然体験ハウスで、自然ふれあい行事「よもぎを食べよう」（同自然体験ハウス主催）が開かれました。

当日は、親子連れ16人が参加して、体験ハウス周辺で摘んできたよもぎを使って、よもぎパンとよもぎ白玉団子づくりに挑戦しました。

参加した子どもらは、真剣な表情で、レシピの説明を聞き、お母さんの手を借りながらも小麦粉を混ぜる作業や手でこねる作業などを自分たちで行い、パンと白玉団子を完成させました。

体験ハウス内にある水車小屋に移動して、ふわふわに仕上がったパンと餡やきなこを付けた白玉団子を試食し、春の匂いを体験しました。

### 親子で春を探して食べる

### よもぎパンとよもぎ白玉団子づくりに挑戦

### 盛りだくさんの遊びでこどもの日を満喫 ネイパル洞爺の恒例行事

こどもの日の恒例行事「トーヤこどもの日2010」が、5月5日町内岩屋のネイパル洞爺で行われました。

ゴールデンウィークということで、町内や周辺だけでなく、ドライブがてらの行楽客なども立ち寄り、親子連れら約400人が、楽しい休日を過ごしました。

当日は、屋外、体育館、屋内会場、屋外会場に分かれ、輪投げ、スーパーボールすくいなどのこども屋台コーナーやウチダザリガニの展示などの自然体験コーナー、竹馬や火こしのチャレンジコーナー、丸田切り体験コーナーなど盛りだくさんの遊びに子供たちは夢中。高さ25mまで上



大人気の消防はしご車の試乗会

がるはしご車試乗には、長蛇の列ができるほどの大人気で、ゴールデンウィークの休日を満喫していました。

### ベンチプレスの大会で55kgクリア ALTのハレル・メゲンさん初優勝

外国語指導助手（ALT）のハレル・メゲンさんが、5月9日苫小牧市で開かれた第6回北海道春季ノーギアベンチプレス選手権大会女子75kg級で、自己最高の55kgを挙げ、公式戦のデビューを優勝で飾りました。

メゲンさんは、アメリカ在住から趣味で、ウェイトトレーニングを始め、1年半前に苫小牧パワーリフティング協会洞爺湖町支部（川越和彦支部長）に入会し、本格的な指導を受け、実力をあげてきました。

「失敗しなくて良かった。次は70kgをクリアしたい」と早くも次の挑戦に向けて練習に励んでいます。



次の目標に向けて練習に励むメゲンさん



入院患者を元気づける春風コンサート

5月14日洞爺協会病院（後藤義明院長）の3階エントランスホールで、歌や演奏で

楽しむ春風コンサートが開かれ、入院患者らを励ましました。

ナイチンゲールの誕生日5月12日を記念してできた、看護週間（5月10～14日）にちなんで同週間実行委員会が毎年開催している演奏会。

オープニングは後藤院長の尺八演奏で、引き続き看護師さんのピアノ演奏、歌友会の皆さんの歌が披露され、最後に患者を代表して渡邊修さんがカラオケを歌い、元気な声を館内に響かせました。同週間には、患者さんの絵画展や栄養士・薬剤師による相談会、健康相談会なども開かれ、健康増進をアピールしました。

### 協会病院で春風コンサート 歌や演奏で元気をプレゼント

# まちのわだい



## ■所得割の軽減

●加入者個人の所得で判定します。

所得が次の金額以下の方	軽減割合
所得から33万円を引いた額が58万円以下の方	5割軽減

### ◆被用者保険の被扶養者だった方の軽減

この制度に加入したとき、サラリーマンなどの健康保険の被扶養者だった方は、所得割はかからず、均等割が9割軽減となります。市町村国保や国民健康保険組合は除きます。

均等	9割軽減（年額4,400円）	所得割	かかりません
----	----------------	-----	--------

## ■保険料の減免

災害などで重大な損害を受けたときや失業その他特別な事情で、生活が著しく困窮し、保険料の納付が困難な方については、保険料が減免となる場合があります。

詳しくは、洞爺湖町住民課国保医療係へ問合わせください。



## ■年間保険料額の例（年金収入のみの例）

例として掲載したもので、世帯区分や年金以外の所得などにより、実際の年間保険料額は異なります。

### ◆単身世帯(世帯主)の場合

年金収入	均等割 軽減	所得割 軽減	平成22年度 年間保険料
80万円	9割		4,400円
153万円	8.5割		6,600円
168万円	8.5割	5割	14,300円
180万円	2割	5割	49,200円
211万円		5割	74,000円
250万円			143,900円



### ◆夫婦2人世帯(2人とも加入者)で、妻の年金収入が80万円以下の場合

年金収入	区分	均等割 軽減	所得割 軽減	平成22年度 年間保険料
80万円	夫	9割		4,400円
	妻	9割		4,400円
153万円	夫	8.5割		6,600円
	妻	8.5割		6,600円
168万円	夫	8.5割	5割	14,300円
	妻	8.5割		6,600円
180万円	夫	5割	5割	35,900円
	妻	5割		22,000円
211万円	夫	2割	5割	65,100円
	妻	2割		35,300円
250万円	夫			143,900円
	妻			44,100円

## 問 合 せ 先

北海道後期高齢者医療広域連合  
住所 〒060-0062札幌市中央区南2条西14丁目国保会館6階  
011-290-5601

洞爺湖町住民課国保医療係  
0142-74-3002



75歳以上の方と65歳～74歳で一定の障がいのある方が対象

# 後期高齢者医療制度のお知らせ

後期高齢者医療制度では、2年ごとに保険料率を決めており、平成22・23年度は新しい保険料率になります。

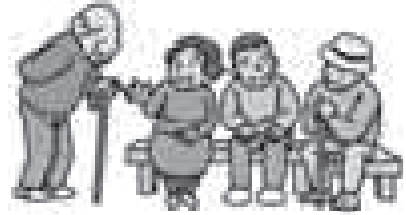

## 平成22年度の保険料

### ■平成22・23年度の保険料率

<b>均等割</b> 【1人当たりの額】 44,192円	+	<b>所得割</b> 【本人の所得に応じた額】 (所得-33万円)× 10.28%	=	<b>1年間の 保険料</b> (100円未満切捨て)
------------------------------------	---	--	---	------------------------------------

平成22年度の保険料額は、7月に個別にお知らせします

- 1年間の保険料の上限額は50万円です。
- 年度の途中で加入したときは、加入した月からの月割で計算します。

### 保険料のお支払い方法を、口座振替に変更できます

口座振替への変更をご希望される方は、お住まいの市町村の後期高齢者医療制度担当窓口へお申し出ください。

【お申し出の際に必要なもの ～ 本人の保険証、預金通帳とお届け印】

### ■保険料の軽減

#### ◆均等割の軽減(年額)

- 軽減は、加入者と世帯主の所得の合計で判定します。
- 加入者ではない世帯主の所得も判定の対象となります。

所得が次の金額以下の世帯	軽減割合	軽減前(年額)	軽減後(年額)
33万円かつ加入者全員が年金収入80万円以下で他の所得がない	9割軽減	44,192円	4,400円
33万円	8.5割軽減	44,192円	6,628円
33万円+(24万5千円×世帯主以外の加入者数) <small>※単身世帯の方は該当しません。</small>	5割軽減	44,192円	22,096円
33万円+(35万円×世帯の加入者数)	2割軽減	44,192円	35,353円

(例) 年金収入168万円の1人世帯の軽減判定の所得の求め方

168万円 (年金収入)	-	120万円 (公的年金等控除額)	-	15万円 <sup>※</sup> (特別控除額)	=	33万円 (軽減判定の所得)	→	8.5割 軽減
-----------------	---	---------------------	---	------------------------------	---	-------------------	---	------------

※65歳以上の方の公的年金に係る所得については、さらに15万円を引いた額で判定

## 宝くじは広く社会に役立てられています

洞爺湖の自然公園を美しくする会では、宝くじの助成金で草刈機の整備をいたしました。

この事業は、自治総合センターが全国自治宝くじの普及広報事業費として受入れる受託事業収入を財源として、住民のコミュニティ活動を促進し、その健全な発展を図るとともに宝くじの普及広報を目的に行われています。

今回の草刈機の整備によって、地域住民のふれ合いの場でありコミュニティ活動の場である各地区の公園の美化・緑化に寄与しています。



宝くじで整備した草刈機

不法投棄が後を絶ちません。町内の山林や道路沿いなど

## 不法投棄は犯罪です

家庭ゴミ・廃タイヤ・大型ゴミなど

# 後絶たぬ不法投棄



後を絶たないごみの不法投棄

の人目につかない場所に、一般家庭のゴミや廃タイヤ、家電製品などの大型ゴミが捨てられています。ひどい場合には、指定ゴミ袋に入ったものまで捨てられています。

不法投棄の回収・処理には多くの時間と費用がかかるとともに、皆さんの大切な税金が使われることとなります。役場では、不法投棄に対して、警察機関とも協力して厳しく対処します。誰かが片付けるだろうと軽い気持ちで捨てた結果、とても厳しい罰則が科せられます。違反者には5年以下の懲役、または1,000万円以下の罰金と

なっています。不法投棄を発見した場合は、役場環境課（74-3006）まで連絡ください。きれいな自然を守るためにみなさんのご理解・ご協力をお願いいたします。

## 地上デジタル放送相談会・説明会開催

アナログ放送から、地上デジタル放送への移行が、1年余りに迫ってきました。

2011年（平成23年）の7月24日までにアナログテレビ放送は完全に停波します。

現在のテレビでの視聴は、2011年（平成23年）6月30日までで、7月1日から完全停波の24日までは、地上デジタル放送移行のお知らせ画面などによる放送になる予定ですので、注意してください。

総務省テレビ受信者支援センター（略デジサポ）では、地域ごとに受信相談受付のための電話番号を設置し、説明会や相談会を開くなど、これから地デジに関する質問や相談体制を強化していきます。

地デジに関してわからないことなど、気軽に問合せください。

●受信相談受付電話番号  
〈デジサポ道央〉 011-351-1155

### ●地デジ相談会・説明会

- 日 時 6月16日(水)・6月18日(金)
  - ・相談会(個別対応) / 9:00~12:00・14:30~16:30
  - ・説明会 / 13:00~14:00
- 場 所 ・室蘭市文化センター  
・中小企業センター
- 問合せ デジサポ道央相談会グループ  
011-271-3825



# 消防だより 119

## 洞爺湖消防団の 実践訓練が行われる

洞爺湖消防団(団長寺嶋勉)の実践訓練が、洞爺地区、泉地区それぞれで行われました。

この訓練は、恒例の春季消防演習に代えて実施しているもので、洞爺地区では4月23日、洞爺湖消防署洞爺分署と洞爺湖消防団第3、4分団が、洞爺湖芸術館からの出火を想定し実施。引き続き4月27日には、泉公園団地集会所を出火想定にし、洞爺湖消防署及び温泉分署と洞爺湖消防団第1・2分団が訓練を

行いました。

同訓練では、連携のとれた放水隊形や指揮命令の的確な伝達など日頃の訓練で培った迅速な消火活動が展開され、実践さながらの緊迫した訓練となりました。

訓練終了後の反省会では、実際の火災現場での状況判断を身につけるうえで「同様の訓練は必要であり、継続的に実施してほしい」との声が数多く寄せられ、参加した全員が郷土防災の意識を更に高めました。

## 住宅用火災報知器は 設置しましたか?

平成18年6月1日から、すべての住宅に住宅用火災報知器の設置が義務づけられていますが、既存住宅については、平成23年6月1日までに設置することとなっています。

設置場所については、西胆振消防組合火災予防条例によって、寝室と寝室がある階の階段に設置しなければなりません。義務

づけられているのは煙感知器です。なお、台所には設置の義務はありませんが熱感知器を取付けるとより安全で安心です。

設置義務対象建物には、戸建住宅、共同住宅、マンション、長屋住宅、社宅などがありますが、共同住宅、マンションなどは、消防法の規制によりスプリンクラー設備や自動火災報知設置の感知器が取り付けられている場合は必要がありません。階段廊下、エレベーターホール、機械室などの共同部分も対象となります。

火災報知器に関する問合せは、洞爺湖消防署(76-2119)、温泉分署(73-1119)、洞爺支署(87-2119)へ

## 統一標語 「消えるまで ゆっくり火の元 ならめっ子」

平成22年1月1日、4月30日現在

● 火災件数 171 件  
● 救急件数 1 件

## 西胆振消防組合平成22年度予算概要

平成22年度予算が3月開催された西胆振消防組合議会定例会で議決されました。歳入では、グラフのとおり、歳入に占める割合がもっとも大きいのが消防負担金で、構成4市町の規模(人口割、財政割)及び均等割により負担率が決められています。

歳出では、グラフのとおり給与費がもっとも大きく、その他の歳出は主に消防本部、各消防署(支署)の活動経費に充てられます。

西胆振消防組合予算概要については、西胆振消防本部総務課(0142-21-5000)までお問い合わせください。

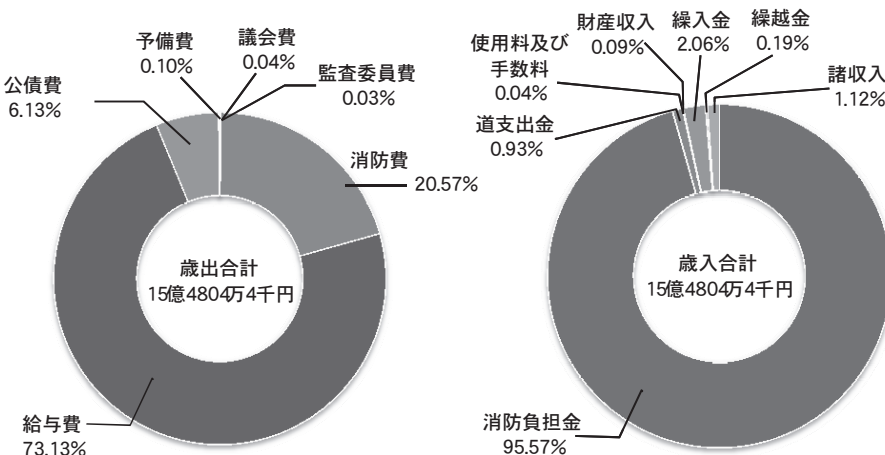

【歳入】	1,548,044千円
1、消防負担金	1,479,459千円
(内訳) 伊達市	705,250千円
洞爺湖町	397,440千円
豊浦町	224,583千円
壮瞥町	152,186千円
2、使用料及び手数料	600千円
3、道支出金	14,330千円
4、財産収入	1,418千円
5、繰入金	31,857千円
6、繰越金	3,000千円
7、諸収入	17,380千円
【歳出】	1,548,044千円
1、議会費	648千円
2、監査委員費	384千円
3、消防費	318,476千円
4、給与費	1,132,056千円
5、公債費	94,877千円
6、予備費	1,600千円

# 年金

…そこが知りたい



住民課戸籍年金係 74-3002

## 国民年金保険料の納付が困難な方…… 7月から免除申請を受付けます。

平成22年度の国民年金保険料の免除申請を、7月から受付けます。

7月からの免除を希望される方は忘れずに役場戸籍年金窓口か温泉支所窓口又は洞爺総合支所窓口で手続きを済ませてください。(免除期間は7月～翌年6月までです。)

申請免除をしないで未納のままにしておくと、将来方が一障害を負ったときに障害基礎年金の請求ができない場合や、65歳になったときの国民年金の請求もできない場合があります。

必要書類は、年金手帳、印鑑です。また、平成22年1月1日以降洞爺湖町に転入した方につ

いては、転入市町村で発行される所得証明書が必要です。

30歳未満の方について  
世帯主の所得が高く、保険料免除の対象にならない30歳未満の方には、「若年者納付猶予制度」、また、学生の方には「学生納付特例制度」があります。

一般の保険料免除(全額免除・一部免除)は、世帯主の所得も含めて保険料免除の対象となるか審査しますが、「若年者納付猶予制度」は本人と配偶者のみ、「学生納付特例制度」は本人のみで判定することになります。

※若年者納付猶予・学生納付特例を受けた期間は、将来受ける年金の受給資格期間に算入

されませんが、年金額には反映されません。

■問合せ 住民課戸籍年金係  
74-3002 (直通)

## 「ご存知ですか？」 「国民年金基金」

国民年金基金は、老後に受取る国民年金(老齢基礎年金)の不足分を補うための上乘せ年金として創設された公的な年金です。

加入できる条件は、①20歳から60歳未満で国民年金保険料を納めている方(農業年金加入者を除く)②道内に住民票のある方。

- ①掛金は全額社会保険料控除となり税金が軽減されます。
- ②加入したときの掛金や受取る年金額は変わりませんので、自分に合わせた年金設計ができます。
- ③保障付きに加入した方が保証期間に亡くなられた場合、遺族の方に一時金が支給されます。

\*詳細は「北海道国民年金(フリーダイヤル0120-654192)へ、お問合せください。

## わたしのうた

### 短歌 【あぶた短歌会】五月定例会より

残雪のさ庭に角くむ水仙に

又出逢ひしを至福となしぬ

どの庭も黄色の水仙咲き満ちて

この界限の五月明るし

生きて負ふかなしみあれば形見なる

ははの杖にて縊りなつかしむ

なかなか春は来たらずいらたてば

かたかご一輪ひそと咲きをり

一年の今日のこの季待ちわぶる

桜花爛漫いまはじまりぬ

噴火の折疎開先となりし隣町

暮れ初む夕景今も吾が眼中に

### 俳句 【あぶた俳句会】五月定例会より

風止みぬ一呼吸してこぶし咲く

四月来て娘に子別れるとき迎ふ

この星はオゾン吹き抜け水温む

霧や单身赴任の卵焼く

\*つつふるく黄砂がふること

風信子咲いてこの町夏めきぬ

下萌や去年の実あさる濡鳥



山木 孝

赤塚 瑛子

大西 芳子

北島 加代

太田 智

室野 晃慶

那須 伶子

矢野 知子

小笠原 勇

井村 育子

三瓶 修

菅原 敏子

# 読書の家から



## 新刊案内

### ■あぶた読書の家

〈一 般〉▽とんぼの本沖繩・琉球王国ぶらぶら(おおきゅうこう・田名真之)▽オンエア上・下(柳美里)▽龍馬の天命(阿井景子ほか)▽ゲゲゲの女房(武良布枝)▽裁判おもしろことば(大河原眞美)▽日本一わかりやすいがんの教科書(水上治)▽日本帰化植物写真図鑑(清水矩宏)

### ■みずうみ読書の家

〈一 般〉▽面白・土門功太郎(乃南アサ)▽ソルハ(帚木蓬生)▽万葉びとの奈良(上野誠)▽ガラスの巨塔(今井彰)▽遍路みち(津村節子)▽唄の旅人(和田登)▽八丁堀の火車(佐伯泰英)▽嵐が丘(上・下)(E/フロンテ)▽ぶらり日本史散策(半藤利一)▽捏造

〈児童書〉▽であえて本当によかった(宮西達也)▽あなたが生まれてきた夜に(ナンシー・テイルマン/訳 内田恭子)

### ■洞爺総合センター図書室

▽狂い咲き正宗(山本兼一)▽自分の感受性くらい(茨木のり子)▽おうちで給食(ほん(北海道新聞社)▽コッケモームー! (ジュリエット・ダラス)▽たたみの部屋の写真展(朝比奈蓉子)▽ステップ(重松清)▽新・13歳のハローワーク(村上 龍)

されたヒーロー遠山金四郎(棚橋正博)▽島弧・マグマ・テクトニクス(高橋正樹)▽明治・大正の日の地震学(金凡性)〈児童〉▽飼育栽培図鑑、工作図鑑、遊び図鑑、料理図鑑、生活図鑑、園芸図鑑、冒険図鑑、自然図鑑(福音館図鑑シリーズ)

## ◆消費者だより◆

**最**初は気軽な気持ちで生活資金を借入れたのがきっかけで、その後も生活費が足りなくなると借入れし、そのうち返済が苦しくなり、返済のための借金を繰り返すようになった。

このような状態を「多重債務」といい、借金返済のための借金が悪循環となり生活が破綻する人が増加しています。深刻な多重債務の根源的な要因は、貸し金業者の高金利な貸付や返済能力を超える過剰融資といわれており、これを規制する法律も改正されました。消費者も借り入れ前に本当に必要かどうか、利息はいくらになるのか、金利を

比較検討し、慎重に考える必要があります。万が一、多額の債務を抱えてしまった場合は、弁護士などに相談して債務整理をしましょう。必ず解決する方法があります。借金は、将来の収入を先に使ってしまうことです。日頃から将来の生活を考えた買い物の計画や貯蓄を行うなどの生活設計能力を身につけましょう。

※ 注意：貸金業法改正で、上限金利が引き下げられ、貸金業者からの総借入額が年収の3分の1を超える借り入れは原則禁止になりました。



## 今月の1冊

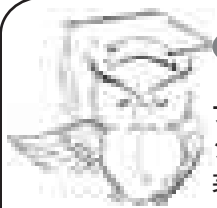

テイラノサウルスシリーズ〈全8巻〉  
著者 西宮達也

ほんとうに強いものとは、ほんとうにすばらしいものとは何なのか。一見、乱暴で強いと見えるものの奥底にあるやさしさや思いやり。心に沁みます。幼児から小学生向けです。

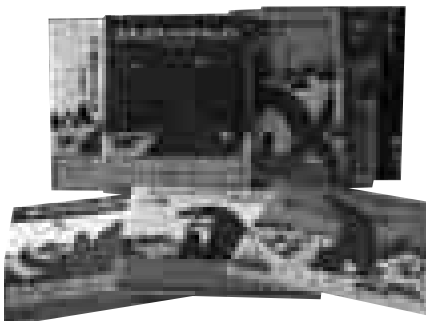

### ●開館時間

◆あぶた・みずうみ読書の家 / 10:00 ~ 16:20 (毎木曜日・祝祭日休館)

◆洞爺総合センター図書室

／平日 8:45 ~ 17:00・土日 8:45 ~ 16:00 (正月のみ休館)

●6月休館日あぶたみずうみ

10日・17日・24日・7月1日・8日

## 消費者連絡会の解散

「多くの町民が賢い消費者になるように」と、消費生活展をはじめ様々な活動をしてきましたが、会員の高齢化と会員の減少などで活動が困難となり、この度解散することになりました。

関係者や町民の皆さんには長年ご協力のご指導を頂きましたこと厚くお礼申し上げます。ありがとうございました。



## シリーズ 町内探訪

### 財田親水公園と河川遊歩道

ソウベツ川沿いを歩く河川遊歩道の終点にあり、小川の流れる緑豊かな公園です。田園風景が広がるこの地区は、ブランド化されている財田米の産地です。

春先には、田んぼの代かき作業で掘り起こされた土の中から出てくるミミズや虫を狙い、多くの鳥たちが集まり、バードウォッチングに最適です。天気の良い日には、田んぼに張られた水が、やわらかい太陽の日差しに乱反射され、きらきら輝く光景は、春の匂いそのものです。

夏は、小川のせせらぎが、清涼感を際立たせ、秋には、黄金の色に染まった大地が眼前に広がり、ソウベツ川を産卵のために遡上するサクラマス観察は圧巻です。

夕日が見える渚公園から親水公園までは、遊歩道が整備されているので、親子でお弁当を手に散歩するのも一見です。

日常の喧騒を忘れ、ゆったりのんびりするには最適です。

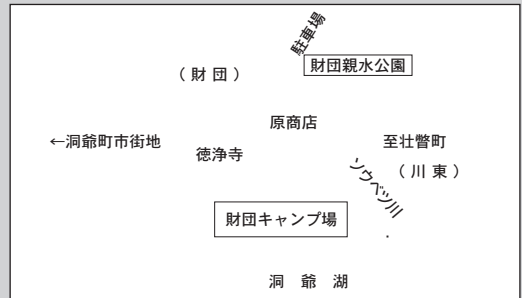

## おもてなしで花壇整備

### 芸術館友の会 パンジー植樹

**冬** 期間閉館していた洞爺湖芸術館が、4月1日から開館し、本格的なシーズンを迎え、来館者へのおもてなしとして、洞爺湖芸術館友の会（佐藤安弘会長）の皆さんが、5月9日と27日同館前の花壇整備に汗を流しました。  
5月9日は、8名の参加で、40株のパンジーを植樹し、同27日には、12名が参加して、パンジー1、350株を植込みました。  
参加者は「お迎えする準備は整ったので、多くの人が訪れて欲しい」と今シーズンの入込みに期待していました。



花壇整備に精を出す友の会の皆さん

## ゴールデンウィークにボランティア

### 今年も植栽活動に 250人参加

**ゴ**ールデンウィークの恒例行事に なっている「MOVE洞爺湖2010」（洞爺湖温泉誕生100年記念事業委員会、FM北海道主催）が、4月28、29日開かれ、洞爺湖畔の花の植栽活動に精を出しました。当日は札幌を中心に若者や家族連れが約250人参加。  
わかさいも本舗の道路側と湖畔側や噴火記念公園内にある花壇など、温泉街6カ所にパンジー1万株を約2時間かけて植えました。  
昼食後には、ホテル宿泊券や地場産品のセットなどが当たる大ビンゴ大会が行われ、大いに盛り上がりました。



植栽活動に取り組むボランティアの皆さん



# 洞爺湖温泉誕生 100年事業委員会 イベント部長

温泉8区  
北島良人さん(51)

「この温泉誕生100年を機会に、温泉街を大きく変えていきたい」。

洞爺湖温泉観光協会の理事として、夏や冬のおまつりなどのイベントに携わり、友人はだしの辛口な司会ぶりを長年披露してきました。

現在、サミット開催やジオパーク加盟など町をとりまく環境の変化を、活性化に直接結びつけるきっかけにしたいと記念事業の成功に向けて奔走しています。

6月26、27日の「TOYAK

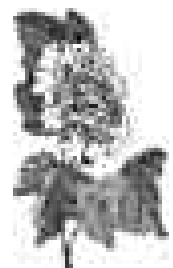

「オマンガ・アニメフェスタ」や洞爺湖畔を手をつないで踊る「マイムマイム」などのイベントも、外への発信だけでなく、地元住民をも巻き込んだ、継続的なものにしていきたいとその想いを語ります。

「何年も前から『にぎわいを取り戻そう』と言ってきましたが、現実はまだあまり変わっていない。それは、だれもが人任せにしてしまって、一部の人がやる雰囲気ができあがってしまったこと」が原因と言います。

建設業を営みながら、様々なイベントに携わるのは、「観光を主要産業にしている町で、温泉街の活性化は、単に観光業者だけの問題ではなく、町民一人ひとりの生活に関わる問題ではないか」とその意図を隠しません。

「デフレ、景気低迷など観光地としては、厳しい状況が続きますが、「いろんな立場の人が、自分のできることでこの誕生100年のイベントに関してほしい」と町民皆さんへの協力を呼びかけています。

## 黄綬褒章に川人さん

2010年の春の褒章で、西胆振で一人月浦の川人健一さんが、黄綬褒章を受章しました。

業務精励（郵便集配業務）として、長年一筋で行ってきたことが認められました。

川人さんは「22年間で3日しか休まず郵便物を配ってきました。これを励みにこれからもがんばりたい」と笑顔で話してくれました。



## とうや小 青葉くん、尾野くん 第55回全日本学生美術展で受賞

公募として国内最大級の第55回全日本学生美術展（全日本学生美術会主催）で、大島忠昭さん（洞第3）が主宰する美術教室に通う青葉智寛くん（洞爺小6年）と尾野寿馬くん（同）がそれぞれ特選と佳作に選ばれました。

青葉くんの「ブロックと車輪」は、ブロックの切り取り方と歪んだ車輪が特徴で、同教室では14年ぶりの特選受賞。

尾野くんの作品「卓上の花」は、画面構成がしっかりしていて、ガラス瓶や花瓶のタッチが力強い作品に仕上がっています。

大島さんは「青葉くんは、形のゆがみが画面に動きを与えている。背景の色使いも変化があ

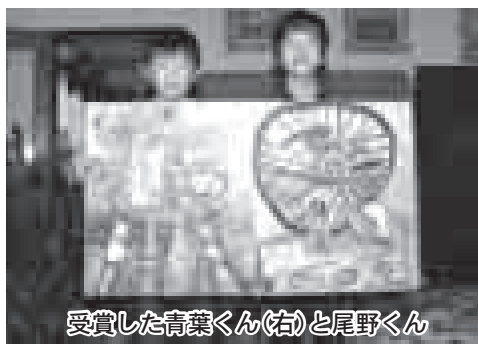

受賞した青葉くん(右)と尾野くん

■運転免許更新時講習日程（於：だて歴史の杜カルチャーセンター）

	優良（30分）	一般（60分）	違反（120分）	初回（120分）
7月	1日(木)18:30~12日(月)13:30~	1日(木)19:30~	6日(火)14:30~16日(金)18:30~	12日(月)14:30~



# お知らせ



## 多重債務 巡回相談会

■日時 7月13日(火)  
午前10時~午後4時

■会場 役場303会議室

■受付 前日までに相談予約の電話をお願いします  
011-807-5144・011-807-5145 午前9時~午後5時

※相談無料・秘密厳守ですので、お気軽にご相談ください。

■主催 北海道財務局・洞爺湖町

## 花のバス研修 ツアー開催!

今年もバスで行く「研修ツアー」

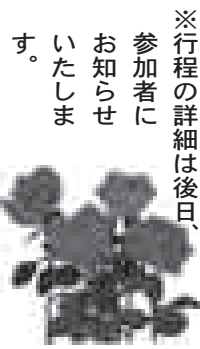

※行程の詳細は後日、参加者にお知らせいたします。

町着予定

ノーズンホースパーク  
クオーペンガーデン  
洞爺湖

庭銀河庭園↓苫小牧  
化センター出発↓恵

発↓午前7時40分文  
化センター

■期日 7月14日(水)  
午前7時30分役場出

■行程 午前7時30分役場出

牧のノーザンホースパークとオ  
ーペンガーデンの見学を予定し

ています。

「」を開催いたします。興味のある方参加ください。

恵庭市にある銀河庭園や苫小

牧のノーザンホースパークとオ

ーペンガーデンの見学を予定し

## サマージャンポ 宝くじ

- ◆1等・前後合わせて3億円×33本
- ◆2等・1億円×99本
- ◆発売期間 7/7(水)~7/30(金)
- ◆抽選日 8/10日(火)
- この宝くじは通信販売で買うことができます。
- この宝くじの収益金は市町村の明るく住みよいまちづくりに使われます。
- 昨年のサマージャンポ宝くじ(第566回全国自治宝くじ)の時効(平成22年8月16日(月))が迫っておりますのでお忘れなく。

(財)北海道市町村振興協会

## 健康教育 講座開催

今年度、第1回目となる健康

教育講座を開催いたします。

今回は薬局長による「高血

圧の薬を飲み続ける意味」の講演

を予定しています。

■日 7月2日(金)午後2時~3時

■場 所 正面玄関エントランスホール

■講座内容 ①「高血圧の薬を飲み続ける意味」  
高血圧の薬って癖になるって本当!  
?」薬局長 山田達生氏

## げんき館ペトル 臨時休館について

西胆振地域廃棄物広域処理施設(メルトタワー21)の定期

点検整備により余熱供給が受けられないため、臨時休館いたします。

■期 間 6月26日(土)~7月7日(水)

■問合せ げんき館ペトル  
0143-593443

■問合せ げんき館ペトル  
0143-593443

■期 間 6月26日(土)~7月7日(水)

■問合せ げんき館ペトル  
0143-593443

■期 間 6月26日(土)~7月7日(水)

■問合せ げんき館ペトル  
0143-593443

■期 間 6月26日(土)~7月7日(水)

■問合せ 洞爺協会病院 岩村美氏

・川南まで  
0142-742555

■問合せ 洞爺協会病院 岩村美氏

・川南まで  
0142-742555

■問合せ 洞爺協会病院 岩村美氏

・川南まで  
0142-742555

■問合せ 洞爺協会病院 岩村美氏

・川南まで  
0142-742555

■問合せ 洞爺協会病院 岩村美氏

・川南まで  
0142-742555

■問合せ 洞爺協会病院 岩村美氏

・川南まで  
0142-742555

■問合せ 洞爺協会病院 岩村美氏

・川南まで  
0142-742555

## 心からおくやみ 申しあげます



故小塚一義さん  
■4月5日死去  
■77歳 ■遺族は  
康子さん ■青2区



故葛浦川邦子さん  
■4月6日死去  
■79歳 ■遺族は  
忠さん ■財田



故高橋シズ子さん  
■4月7日死去  
■86歳 ■遺族は  
吉太郎さん ■入4区



故高城千代子さん  
■4月14日死去  
■86歳 ■遺族は  
覚二さん ■清水



故加藤貞治さん  
■4月18日死去  
■88歳 ■遺族は  
ミエさん ■虻7区



故村上十四郎さん  
■4月23日死去  
■65歳 ■遺族は  
公子さん ■大原



■運転免許更新時講習日程（於：だて歴史の杜カルチャーセンター）

	優良（30分）	一般（60分）	違反（120分）	初回（120分）
6月	14日(月)/23日(水)13:30～	14日(月)14：30～	23日(水)14：30～	17日(木)18：30～

6月1日から 役場クールビズ

6月1日から9月30日まで、ノーネクタイ・ノー上着で執務をします。町民皆様のご理解をお願いします。

募集 国勢調査員

5月号の広報でお知らせをいたしましたのが、10月に行われる国勢調査の調査員を引き続き募集していますので、関心のある方はご連絡ください。

■問合せ 企画防災課  
担当 小林 74-3004



人数	期間	報酬	備考
調査員 80名程度	9月1日～ 10月31日	39,860円～ 75,220円程度	1調査区～ 2調査区担当

第35回洞爺産業まつり中止のお知らせ

7月4日(日)に開催を予定しておりました第35回洞爺湖町洞爺産業まつりの中止が決定しましたのでお知らせを致します。

宮崎県において4月20日に発生が確認された口蹄疫は被害が拡大していて、終息の目処が立っていない状況となっています。口蹄疫は、極めて強い感染力を持っており、正確な感染ルートが解明されていないことから、町内及び近郊への影響を考慮し、開催を中止することとなりました。

洞爺産業まつりへのご参加を検討されていた皆様には、大変ご迷惑をお掛けしますことを深くお詫び申し上げます。

洞爺湖町洞爺産業まつり実行委員会

町民交通障害保険の  
加入手続きはお済みですか

町では、町民の皆さんが交通事故に遭い、負傷や死亡したときのために、安い掛け金と簡単な手続きで加入できる「町民交通障害保険制度」を実施しています。

洞爺湖町に居住（住民登録・外国人登録）している方であればどなたでも加入できます。

加入者が交通事故により医療機関にかかったときは、保険料が支払われます。保険料は、ケガをして医師の治療を受けた場合は、治療期間に応じて5千円～12万円までが支払われます。死亡、または重度後遺症が生じた場合の保険金の支払いは、加入1口で100万円、2口では200万円が限度額となっています。

保険料は、1人1口年間360円（途中加入は月割30円）で1人2口まで加入できます。

申込みは、住民課または洞爺総合支所、洞爺湖温泉支所の窓口にある加入用紙に記入し、掛け金を添えて申込みください。

詳しくは、住民課交通防犯係（74-3002）へ

自然ふれあい行事  
「四十三山 森の観察会」

今からちょうど100年前……。

火山活動によって誕生した四十三山(明治新山)噴火によって多くの火口ができました。今はみどり豊かなになった100年の森をゆっくり観察しながら歩いてみませんか。

■日 時 平成22年6月19日(土)  
9:00集合～12:30解散

※雨天延期、予備日20日(日)

■集 合 トーヤ温泉ホテル横 公共駐車場  
(解散場所にもなります)

■講 師 元林業普及指導員 鈴木 隆さん

■定 員 25名(申込み順)

■参 加 料 無料

■申込み・問合せ  
洞爺湖自然保護官事務所  
0142-73-2600

(土日祝日休み、8:30～17:15)

※四十三山は登山道を歩きます。  
詳細はお申込み後、別途ご案内いたします。

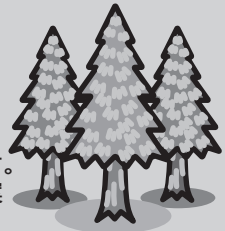

■主 催 環境省北海道地方環境事務所  
(財)自然公園財団昭和新山支部

今月のワンポイント



NHKBS「ドゥ！エアロビック」の公開録画で元気に踊る参加者

広 告

人口と世帯の動き(成22年4月30日現在) 男...4,836人(+10) 女...5,489(+17) 計10,325人(+27) 世帯...5,203世帯(+47)

# 6月のイベントカレンダー (6月10日~7月11日)

月曜日	火曜日	水曜日	木曜日	金曜日	土曜日	日曜日
			10 ・特定・胃・大腸・前立腺がん・肝炎・エキノコックス検診(愛) ・少年の主張(教) 13:00~	11 ・洞爺地区健康相談(総)10:00~ ・保育所開放(本)10:00~	12 ・サミットの森下刈りツアー(環)11:00~ ・草木染(財)13:00~	13
14 ・献血(虻田地区)	15 ・洞爺地区健康相談(総)10:00~	16	17 ・フッ素塗布(さ) 13:00~	18 ・洞爺地区健康相談(総)10:00~ ・親子ふれあい遊び(さ)10:00~	19 ・四十三山観察会(保)9:00~ ・自然に親しむ集い①(教)8:45~ ・自然ふれあい行事(ビ)9:30~	20
21	22	23	24 ・乳児健診(さ) 13:00~受付	25 ・洞爺地区健康相談(総)10:00~ ・保育所開放(本)10:00~	26	27
			7/1 ・1歳6ヵ月・3歳児健診(さ)受付 1歳6ヵ月 12:45~ 3歳児 13:00~	2 ・健康教育講座(協)14:00~ ・洞爺地区健康相談(総)10:00~ ・保育所開放(入)10:00~	3	4
			8	9 ・洞爺地区健康相談(総)10:00~ ・保育所開放(本)10:00~	10 ・自然に親しむ集い②(教)8:30~	11

・さ=健康福祉センターさわやか 76-4006/・総=洞爺総合センター 82-5111/・教=教育委員会 74-3010/・環=環境課 76-3006/・入=入江保育所 76-4317/・本=本町保育所 76-2673/・愛=洞爺ふれ愛センター 87-2727/・保=環境省洞爺自然保護官 73-2600/・ビ=ビジターセンター 75-2555/・財=財田自然体験ハウス 82-5999/・協=洞爺協会病院 74-2555

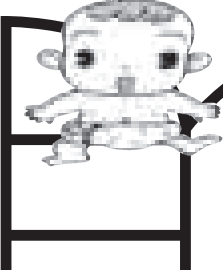

## みんなには赤ちゃん

ご家族の深い愛情につつまれて誕生したプリンスとプリンセスのご紹介です。  
ご家族は「早く大きくなーれ」と成長を楽しみにしていることでしょう。  
いろいろな可能性を秘めて、洞爺湖町に誕生した赤ちゃん、その純粋な瞳は何を見つめているのでしょうか？



**牛島 岳陽くん**  
(がくよう)  
夏陽さん・ゆう子さん  
3月25日生 温8区



**出村 悠心くん**  
(ゆうしん)  
将哉さん・絵里さん  
3月25日生 虻4区



**新垣 華乃ちゃん**  
(はなの)  
加奈さん  
3月23日生 入1区



**山田 大翔くん**  
(ひろと)  
崇正さん・美香さん  
3月3日生 温1区